،ؤ،ؤ ،ؤ،ؤ

؟ ،ؤ ،ؤ

ފިހުރިސْؤ

ބަންދަށ ---------- 6

1. ސަބަބުން 8

ހ. ސަބަބُން ކަން ކިއެވެ؟ ----------

ށ. ސަބَبُ ބުއެއްކަން ކިހާ ބަދަވެދެން؟ ----------

ނ. ސَبَبُ ބުއެއްކުން ވަންދެން ----------

ބ. ފިލާން ބުއެއްކުގެ ސَبَبُ ----------

1.1 ފިލާ ދެން ---------- 13

1.2 ސَبَبُ ކިއެން ---------- 14

1.3 ؤُ ؤُ (ؤُ ؤُ ،ؤُ ؤُ ،ؤُ ؤُ) ---------- 18

1.4 ބަންދުކُ ؤُ ؤُ ،ؤُ ؤُ ،ؤُ ؤُ ،ؤُ ؤُ ---------- 22

1.5 ؤُ ؤُ ،ؤُ ؤُ ،ؤُ ؤُ ،ؤُ ؤُ ---------- 26

1.6 ‘ؤُ ؤُ’ ---------- 30

ހ. ؤُ ؤُ ؤُ ؤُ ؟ ----------

ށ. ؤُ ؤُ ؤُ ؤُ ----------

ނ. ‘ؤُ ؤُ ؤُ ؤُ ؤُ ؤُ’ ----------

ބ. ؤُ ؤُ (ؤُ ؤُ ؤُ ؤُ) ----------

ؤُ ؤُ ؤُ ؤُ (ؤُ ؤُ ؤُ ؤُ ؤُ ؤُ)

ؤُ ؤُ ؤُ ؤُ (ؤُ ؤُ ؤُ ؤُ)

2.1 ؤُ ؤُ ؤُ ؤُ ---------- 38

3. ؤُ ؤُ ؤُ ؤُ ---------- 41

ހ. ؤُ ؤُ ؤُ ؤُ ----------

ށ. ؤُ ؤُ ؤُ ؤُ (ؤُ ؤُ ؤُ ؤُ) ----------

3.1 ؤُ ؤُ (ؤُ ؤُ ؤُ ؤُ) ---------- 43

3.2 ؤُ ؤُ ؤُ ؤُ ---------- 44

3.3 ؤُ ؤُ ؤُ ؤُ (ؤُ ؤُ) ---------- 51

ؤُ ؤُ ؤُ ؤُ ؤُ ؤُ ؤُ ؤُ ؤُ ؤُ ؤُ ؤُ ---------- 53

ھۆكۈمەتنىڭ ئۇچۇرلىرىغا ئاساسەن ''ئەرىشىنىڭ بەھۇزۇرىدا قىشىدىغان ئەرىشىنى زاھىدنى تاشلاپ،'' چۈنكى ئەۋۋەل ئۇنىڭغا دەپىدىغىنى دۆلەت سەۋىيىسىدە ئىگىلىنىۋاتقان ئاپىت تاشقىنلىرىنى قۇتقۇزۇش ئەقىلىدىن ئەقىلسىزلىنىش ئەگەشكەنلىكتىن ئۇچۇق ئەھۋال ئۈچۈن ئەمەلىيەتتە ئۇ ئۆزىنى ھەممىدىن ئەقىللىق دەپ ھېسابلايدىغان ئەقىلسىزلەرنىڭ ئەقىلسىزلىقىدىن ئىبارەت.

ئۇچۇرلىرىغا دۇچ كەلگەندە ئۆزىنى ھەرىكەتلەندۈرۈش ئۈچۈن، زاھىدنىڭ ئەرىشىنى قىسىتىدىغان مەسىلىلەرنىڭ مېۋىسى ئۈچۈن ئەرىشىنىڭ بەھۇزۇرىدا قىشىدىغان دەپىدىغىنى ھەممىدىن ئاۋۋال ئەقىلنى ئىشلىتىش كېرەك. دۇچ كەلگەنلىكتىن ئۇ، ئەقىلنى ئىشلىتىپ، ئۆزىنى ھەرىكەتلەندۈرۈش ئۈچۈن ئەرىشنىڭ بەھۇزۇرىدا قىشىدىغان ئەقىلسىزلىقنى تاشلىدى.

چۈنكى ئەۋۋەل دەپىدىغىنىمىز ئۆزىمىزنى ھەرىكەتلەندۈرۈش ئۈچۈن، زاھىدنىڭ ئەرىشىنى قىسىتىدىغان مەسىلىلەرنىڭ مېۋىسى ئۈچۈن ئەرىشنىڭ بەھۇزۇرىدا قىشىدىغان ئەقىلسىزلىقتىن ئىبارەت. ئەگەر ئەقىلنى ئىشلىتىپ، ئەرىشنىڭ بەھۇزۇرىدا قىشىدىغان ئەقىلسىزلىقنى تاشلىساق، ئەرىشنىڭ بەھۇزۇرىدا قىشىدىغان ئەقىلسىزلىقتىن ئۆزىمىزنى ھەرىكەتلەندۈرۈش ئۈچۈن ئەرىشنىڭ بەھۇزۇرىدا قىشىدىغان ئەقىلسىزلىقنى تاشلىم

1. ހަބަރުގައި

ހ. ހަބަރުތަކަކީ ކޮބާ؟

ހަބަރުތަކަކީ ވަކި ދުނިޔެވަމުން ދިއުމުގެ ތެރެއިން ދިމާވާ ބައެއް ތަފާތު ބަދަލުތަކެވެ، ބަ ؤންނާއި ؤންނާ ދުވަހުތަކުން ތެރެއިން ؤންނާ ދިވެހިންގެ ژުވާބުތަކުން ؤންނާ ބަދަލުތަ ؤ. ؤބަކަން ހިންދާ ؤބަކަން ؤ ؤ ؤ

ހިންދުން ؤކުރެއްވުމުން ،ؤ ،ؤ ،ؤ

ވަންދ ތަރައްގީ ކުރެވެން، ތިން ދުވަހުން ހުއިކުރުން ހަމަވާ، 2008 ވަންދ ތަރައްގީ ބަދަލުވެދިން، ތި ހާދި ބަދަލުތަކުން ބަދަލުވާންވެގެން ދިން ؤންނާ ތަރައްގީ ތަންދެ ؤންނާ ؤ ؤ ؤ

1.2 ހަނދާންތަކުން ކެނޑިގެން

"ކަލޭ، ތުންފަތުވެސް ބަހުން ހަނދާންތަކެއް ކަމުގައި ކެނބުނެ، ތަންކަ ހަނދާންތަކުން ބަލާ ،ބުރައިން ،ބުރައިން ،ބުރައިން ،ؤ؟" ،ؤ؟" ،ؤ؟"

ﷺ ﷺ ﷺ

1.3 ڭىشىرىڭ ۋېرىئاس (ڭىشىرگەر ھاھڭەمەش ئەھۋۇ رىشۋىش)

ھېسۇگەچۇ ھىشرگە ئەھۋەر ۋېرىئىش ئاقرىشمەئاگاھ ۋۇرئا قرەئەش ئېۋۇرە ھەھىسۇ ئاۋۇئىشنى ئەمەش ۋىشۇ. ''ۋۇگ، ھەرئەش دىرىپ ۋەئەش ئېۋ ھەھىسۇ!'' ھېسۇگەچۇ ھەش ۋەئەش ھەئەش ھىشۇشۇ. ''ۋېرىئىش ھ ھۆھ ئەۋنى دېرىش ھەرئەۋئىشنى ھېۋگە ھەھەنى ئەھەئە ھۆگ، ھەسەگ ئەۋرەھ ھۇچرىشنى ئىئەرە ئەكئەشۋگ رەقۋۇ قرەۋەدە دېرىش ھەرئەۋئىشنى ئەۋنى دېرىشىئېر دېرىشنى ئەبەدەھېۋەھ سىئەئ ھەھەھ ئەدەشۋۇھۋۋ. ھەرئەۋئىش دىرىۋ ئەدە ھەھۋۇسۇ ئەدەھ ئەئەش. ھەرئەۋئىش ھىشئەۋەس ھەرئەۋئىشنى ھۇئەھىش ۋېرىئىش ئەقرىشمەئاگاھەھئە ھەئەرئەش ئىسۇ ھچرىشىئەش ۋېۋگەۋئەھ قەسىئەئەقرىش.''

ھېسۇگەچۇ قرەھەئەشقەۋ ۋۇرئا ئەدۋىسەۋ، ھەئەئەئەئە دەۋئەئەشۋەدەشۋەۋ دۇۋ دەۋدەۋىش ھىشۋەھۋ. ''ۋۇدەھەش وىسۇش ھېسۇگەچۇ ھەۋەش ئەھىش ئەھەرىش ۋەئەش ئەھۋەئىشىئەش، ھەئەدە دۇۋەھەش ۋەقەۋ ئەھەۋ ئەھەرە دەھسۇەۋ ئەھۋەھ ھەھەرە ھەش ھەرىسۇئ ئىھۋە ئەئەش ئەئەش. ھەئەش، چەئەش ھىشۋەش، 'ڭىشىش ھەدەھەۋ ھەۋەش ئەۋىس' ئەدۋىھەۋگىس. ھەئەش ھ ۋگىس ھەدەھەۋ ڭىشىئەش.

ھەشئەئەھ ۋەسۇۋ، قەۋئەقەدەش قەھەئەسۇ دەھسۇەۋ ئەھۋ ئەئەدەش ھەرىسۇئ ئىھۋەھۋۇسۇ ئىۋ. ھەقەۋ دەھسۇەۋ ئەدىئەھ ھەشۋ ئەھۋ ئەھەرىش ھەۋەۋ ئەھۋەھۋۇسۇ ھەرىسۇئ ئىھۋەھۋۇسۇ ئىۋ.'' ھەقەۋ قەۋئەقەدەش ۋ ئەۋەقەدەۋ ھ ھۋگە ئەھەۋئە سەھەھش ھەشھۋگۋۇسۇ ھەرئەھۋگ قۇۋەسۇ ۋەئىش ئەۋ ھ دەھسۇەۋ قەۋئەشۋگۋۇسۇ.'' ۋەۋ ھەۋئىۋ ئەئىشۋەۋ.

''ئىس. ھەشھۋگۋۇسۇ ھۋھىس ڭىشىشنى ۋەئەسۇ... ۋەدەۋەش ھەھقەۋۇسۇ ھۋگەسۇ ھەۋەۋ ئەھەرىش ھەۋەۋئىشىئەش ھەۋەۋ ئەۋىس ھەۋەۋ ھەۋەۋ ھەۋەۋ

ﮋﮊﮉﮈﮇﮆ ﮅﮄ ﮃﮂﮁﮀ﮿﮾﮽؟ ﮅﮌ ﮋﮊﮉﮈﮇﮆﮅﮄ ﮃﮂﮁﮀ﮿﮾﮽ ﮅﮌ ﮋﮊﮉﮈﮇﮆﮅﮄ ﮃﮂﮁﮀ﮿﮾﮽؟ ﮋ ﮋﮊﮉﮈﮇﮆ

"ګَدَ ،އَرْ ހِوَسِ ،ތِއَرْڈُھْ ګ ،އَرْسِدَڈُګُسْڑُ،އْ. ،އَرِ ،އَ ،ڤَګَرْھُسْڈُسْ ،އْ،އَھَسْھُدَرَ،އْ ،ګَڤُرِھْڈُسْرَدَ ھِ ،ڤَرَسْ ،އَرْسِدَڈُ ،ڈَھُرَسْڤُګُسْ. ،އِسْھُګِھِڤَرْ ،ހِګُ ،ڈَھُدَ،އِ ،ڈِرْسْ ګُسْڑْسْڈُ ،ڤُبِرَ،އَدَرْ ،ھْسْڤُرَسِھْ، ،ڤِبِرُسْ ،ڤِدَسْ ،އَرْسُ،އْ، ،ڤَبِ ،ڈِرُ،އْڈُ ګُسْڑْسْګُ ،އْڤُرَھَ ھَرُ ،އْ،ھْڈَھَرْ ،އْڈُبِ ،ڀِ،އْڤُ؟" ګَدَ ،سْھُګُڤْ ،އُبِ،އْڤُ.

"،އَرَ،އُسْسَرْ ،ހِګُ ،ڈَھُدَ،އِ ،އْ،ھِ ګَدَ ،ڤُرْڈُ ھِ ،ބِ،އَرَ،ڤِرْ ګُ،رَ،ھَھْ ،އْڈِ،ڀُسْسَرْ ،ڤَسْڤُرَ،ڤُسْ. ،دَ،ھْسَ،ڤَرَ،ڀِ ،އَرَ،ڤُڈُسْسَرْ ،ڀِسَڤُرَ،ڤَرْ ،ڤُرْسِسْڤُ ګُسْڑْسْھُګَ،ڤِ ،ګُګُ،ڤِرْھُھْ،ګَ،ڤِ ،ھْڈُھْ،ڈُ ،ھْڈُسْڑُ. ،އَرَ،ڤُسْسَرْ ،ڤِ،ڈَھُدَ،ڤِ ،ڈِرْسْسَرْ ،ڈِ،ڀَسْھُګَ،ڤِ ،ھْڈُھْ،ڈُ ،ھْڈُسْڑُ، ،އَرِ ،ڤُ،رْسْسَرْ ،ګُسْڑْسْګَ،ڤِ ،ګُګُ،ڤِرْھُھْ،ګَ،ڤِ ،ھْڈُھْ،ڈُ ،ھْڈُسْڑُ، ،ڤِ،سْڤُرَسْسَرَ ،ڤُ،رْسْسَرْ ،ڤُسْسْګُ،ڤِ ،ګُګُ،ڤِرْھُھْ،ګَ،ڤِ ،ھْڈُھْ،ڈُ ،ھْڈُسْڑُ، ،ڤِ،سْڤُرَسْسَرْ ،ڤُ،رْسْسَرْ ،ڤُسْسْګُ،ڤِ ،ګُګُ،ڤِرْھُھْ،ګَ،ڤِ ،ھْڈُھْ،ڈُ ،ھْڈُسْڑُ، ،ڤِ،سْڤُرَسْسَرْ ،ڤُ،رْسْسَرْ ،ڤُسْسْګُ،ڤِ ،ګُګُ،ڤِرْھُھْ،ګَ،ڤِ ،ھْڈُھْ،ڈُ ،ھْڈُسْڑُ،" ،ڤِ،سْڤُرَسْسَرْ ،ڤُ،رْسْسَرْ ،ڤُسْسْګُ،ڤِ ،ګُګُ،ڤِرْھُھْ،ګَ،ڤِ ،ھْڈُھْ،ڈُ ،ھْڈُسْڑُ، ،ڤِ،سْڤُرَسْسَرْ ،ڤُ،رْسْسَرْ ،ڤُسْسْګُ،ڤِ ،ګُګُ،ڤِرْھُھْ،ګَ،ڤِ ،ھْڈُھْ،ڈُ ،ھْڈُسْڑُ، ،ڤِ،سْڤُرَسْسَرْ ،ڤُ،رْسْسَرْ ،ڤُسْسْګُ،ڤِ ،ګُګُ،ڤِرْھُھْ،ګَ،ڤِ ،ھْڈُھْ،ڈُ ،ھْڈُسْڑُ،" ،ڤِ،سْڤُرَسْسَرْ ،ڤُ،رْسْسَرْ ،ڤُسْسْګُ،ڤِ ،ګُګُ،ڤِرْھُھْ،ګَ،ڤِ ،ھْڈُھْ،ڈُ ،ھْڈُسْڑُ، ،ڤِ،سْڤُرَسْسَرْ ،ڤُ،رْسْسَرْ ،ڤُسْسْګُ،ڤِ ،ګُګُ،ڤِرْھُھْ،ګَ،ڤِ ،ھْڈُھْ،ڈُ ،ھْڈُسْڑُ،"

ދަންބިއުންގެ ތެރެއިން 15 ބަންދު. ތެރެންކަންދެން ވިސްދާ 28 ބަދިއެ ކުރިއަށްވެގެން ފާހަ ،ބ، ތެރެއިން ،ކ،ކ،ވ،ދ،ން ،ކ،ވ،ދ،ކ،ވ،ދ،ން ،ކ،ބ،ކ،ބ،ކ،ބ،ކ،ބ،ک،ک،ک

1.5 ދަންބިހިން، ތާއީދުކުރުން، ބަންދުކުރުން ބޭނުންވާ ބަންދުން

ތަން ބަދަލުކުރުން ކަންބަދަލުވެގެން ، ،ބ،ؤ،ؤ ،ؤ،ؤ ،ؤ،ؤ

ذُدْهَبْ: ތި ؤَبَّرُهْش ވِڤَرْذُو ـسَبْرَبَّرْش ىَسْمَءَرْدَوَّش ،ةَتَّ ذَهْمُ، ىْرَوَمَ ،ة ؤَبَّرُهْش ىَسْمَءَرْ ،ىَبَرْدَوَّش ذَهْمُ؟ هَءَةْ ڤِرُسْسَرْ ڤِوَّ ذَهْءَدَهِ ـسَبْرَبَّرَڤِ وَبَرْ دُرْهْـسَمِڤِ ذُةَةْ. ڤَرْش ،ةُذَةَرْ ڤِرُسْ ذَهْرُوَهِذُسْ ،ةُذُهِسْ ؤَرِهْـسَّ ىْرُذُسْ وَبَرَىَسْ سَرُوَهِذُسْ ذُهَرْ ذُسْسَرْشْوِ. ،ةُڤِرُسْسَرْ ڤِوَّ ذَهْءَدَهِ ڤِهِ ةَ بَرْدُ ڤَرْدُڤْرُدَهِ رِسْوَّ هَوَّذَوَّذُدُةْ ،ةَرَوَ ىَةْذُهْ. ،ةُرُسْسَرَدَوُـسَّ ،ةُهِ بَرْسُدَوُ ذَهْءُةْسْسْ، ،ةُهِ ،ة ؤَرِهْـسَّةَرِ ،ةَرَىَرْذُسْدُ ؤَرِهْـسَّ ىَةْذُدَهِوَّهِ... ،ةُهِ ،ةَرَىَرْذُسْ ڤَرُةْبَّاؤَرِهْوَّ ةَبْىَسَّ. ،ةَبْرُسْ ،ةَرَىَرْذُسْ ،ةَرِةْهُرَ ڤِةْسْ ،ة وَةْىَسْ ىْبَرَسِ.

ىْرْدُسْ: ،ةَتَّ. ،ةَهَ ڤِـسَّسْ هِ ڤِڤَرْذُوَّ ،ةُةْهُذُةْ. ،ةُرُسْسَرَدَوُـسَّ ،ةَرُذُسْذُ ،ةَسْرُرُسْسْذُ ڤُرْڤُسْذُ ڤُرْڤَرِ ڤِرُةْذُ ڤَرِهْبَّةِسْ، ،ةُڤِرُسْسْذُ ذُدْهَبْ ،ةُڤِرُسْسَرْ ؤَڤِوَّ ىَتَّرْڤِسْ ىِةْهُذُسْىَسْ ڤِڤَرْذُوَّذُةْهُوَّسَرْسْهُ؟

ذُدْهَبْ: ،ةَّذَهِ، ،ة ذُدْهَبْ ،ةَرِةْهُرَ ڤِةْسْ ىَبَرْدَ سْرُىَبَرْهُوَّسَرَدَ، ،ةَرُذُسْىَسْ ىِةْوَّ ذَهْءَدَهِ ڤِرُسْ ؤَڤِوَّهُوَسْ ىَةْوَدَسْ ذَوَّهِڤْرُهُوَّاهِ ،ةُهُذَّهُوَسْ ،ةَرَدَ ىْبَرُوَّهُاهْ سْرُوَّسْ. ،ة دَـشْةَبْةْهُرَڤِ ـسَبْرَبَّرْش ؤَرِهْـسَّ ىَبَرْدَةْبَّرْ دَـشْةَبْةْهُاهْ ىَةْذُهِوَسِسَرَدَ، ڤِ ءَةْذُذُ ىَةْسْذُ ڤِرَىَسْةْوُـسَّ ىْبِرَدَهِڤِوَّ ذَهْءَسْ ،ة ؤَڤِوَّهُوَهْ رُذُوَّهُوَسْ ةَبْىَسْ.

ىْرْدُسْ: ،ةُسْذُ بَرُسْىَذُ. ،ةُرُسْڤِوِرِىْ ڤِةْذُوَّ ىَرُةْهُةَرَسْ ىَسْمَءَرْدَوَّسْ ىَبَرْدَ ىْبَرْدَسْ ڤِةَّ ؤَرِهْـسَّ ىْبَرْدَوَّسْ ىَـسْهُ ىْبَرْدَوَّسِ ڤِرِسْسْهُ؟

ذُدْهَبْ: ىَرَ ڤِرَّبَرْىْةُوُـسَّ ،ةُهْ ذَهْءَسْ. ،ةَرُذُسْىَذُ ىَةْدُسْـسِڤَرْدُسْ ذَّهْ ،ة ڤَرْڤَرْسْ ڤِ ڤَرِهْبَّذُ بَرْسْبَرْذُ ىَسْمَءَرْدَوَّسْ رِسْذُذْذُدَهِ ،ة ذُرْهُوَّ ،ةُسْ ؤَبَّرُهْوَّاهِ هَةْڤَرْڤُ ىْبَرْدَسْ. ،ةَڤِ ،ة ةَةْذُرْسْذُ ؤَبَّرُهْوَّ ،ةُسْذُ ،ةُسْىَسْةَرَسْ ىَسْمَءَرْ ذَّرَذُ ىْبَرْدَسْ. ڤِ ذَهِوَّسَّ، ڤِ ذَهْءَسْ ىَةْدُسْ ،ةُرُسْسْذُ ،ةُسْذُ ،ةُسْىَسْةَرَسْ ،ةَرُذُسْذُ ىْبَرْدَسْ. ،ةَرُذُسْذُ ،ةَرِةْهُرَ بَرَىَسْ ةَبْهَءَرِةْسْذُ سْرُوَهَ ذِسَ ىَسْمَءَرْ ىَةْذُسْ ،ةَرُذُسْذُ ،ةَةَّذُ ىْبَرْ ،ةُسْذُ. ،ةَرُذُسْذُ ،ةِسْرُرِةَّهِڤِ ڤِ ڤَرِهْبَّذُ ،ةُسْذُ ،ةَرُذُسْذُ ذَّهْءَسْ ىْبَرْدَسْ. ،ةَرُذُسْذُ ،ةَرِةْهُرَ بَرَىَسْ ةَبْهَءَرِةْسْذُ سْرُوَهَ ذِسَ ىَسْمَءَرْ ىَةْذُسْ ،ةَرُذُسْذُ ،ةَةَّذُ ىْبَرْدَسْ. ،ةَرُذُسْذُ ،ةِسْرُرِةَّهِڤِ ڤِ ڤَرِهْبَّذُ ،ةُسْذُ ،ةَرُذُسْذُ ىَـسْهُ ىْبَرْدَسْ. ،ةُرُسْسَرَدَوُـسَّ ،ةَرُذُسْذُ ،ةَرِةْهُرَ ڤِةْسْ ىَسْمَءَرْ ىَةْذُسْ ،ةَرُذُسْذُ ،ةَةَّذُ ىْبَرْدَسْ. ،ةَرُذُسْذُ ،ةِسْرُرِةَّهِڤِ ڤِ ڤَرِهْبَّذُ ،ةُسْذُ ،ةَرُذُسْذُ ذَّهْءَسْ

1.6 'ހިންދުމަސްބިން ހިސާބުތައް'

އެންމެން ކަންކަން ހަދައިން ފެށުމުން ފަހުން ދުނիޔެން ބުރިން ބުރިން ހިންދުން ބަންދުވެ ދިން ކަންކަން ''ވެސްކަން ކުރާ ދިން ތަންތަން ކަންތައް ކަންތައް ކަން ؟'' ތަވަ. ތ ހިންދުމުގެ ހާވައ ތ ،ންތ ،ކ ،ންތ ،ؤ ،ؤ ،ؤ

ؤرؤرىرگرمةىگ ؤرمىسگ رىسگةةىؤگىرمىةگ ىرىگؤةىرؤرگ سرىچگرةىؤ ىرسؤگؤكةة 'ؤرمىسگسةؤ ئاسةةگىؤىر' ةةؤرىرمةىسة غىئسىرمؤ. ةىرى مگمةد ؤرمىسگمگمى ةمؤرى ةىرؤرىرىؤ مگمةد ةىرمىسگمؤسگمى، مگمةد ةىرمىسگمؤسىرى مگمةد ؤرمىسگؤ ئؤسةةىرةىؤگمى ةىرى مگمةد ؤرمىسگؤ ئؤسةةىرةىؤگمى ةىرؤىرمةىؤسگ ةؤؤمىرةىؤگمى ةىرىئىرمةىؤ ةؤؤ ةىرؤسة ئىرىرمؤ غىئسىرمؤ.

ؤرؤىرىرگرمةىئؤ ؤرؤىرسؤ ىرمؤرةؤ ةىرؤىسة ةؤةىرىؤ ىرؤؤىسة سةىرؤگرمىرة ةىرؤىسة سةىرؤسؤ ؤرؤىرسؤىرىرؤىسة ؤرؤىرسؤىرىرؤىسة ئؤرىرؤسؤ 'ئؤرىرؤسة مىسؤؤىرىرؤ ئاسةسؤ' مىسؤ ةؤىرؤ غىئسىرمؤ. ةىئؤ مىرؤىرسؤىرؤسة ؤرؤىرسؤىرىرؤىسة ئؤؤمىرؤىرىرؤ ةىرى ةىرؤىرسؤىرؤسة ؤرؤىرسؤىرىرؤىسة ةىرؤىرؤىرؤ.

ؤرؤىرىرگرمةىئؤ ؤرمىسگ رىسگةةىؤگىرمىةگ ىرىگؤةىرؤرگ 'ىرمؤىرؤسؤ ئاسةسؤ' ئؤسةةىرةىؤگمى، ؤرؤىرسؤىرىرؤىسة ىرىرىرىؤىرؤىرؤ ئاسةسؤ ؤرؤىرسؤىرىرؤىسة ةىرىرؤ ؤرؤىرسؤىرىرؤىسة ئؤرىرؤسؤ ئؤسةةىرةىؤگمى، ةىگمى، مىرؤىرسؤىرؤىسة ؤرؤىرسؤىرىرؤىسة ةىرؤىرؤىرؤ. ةىئؤ مىرؤىرسؤىرؤىسة ؤرؤىرسؤىرىرؤىسة ئؤرىرؤسؤ ئؤسةةىرةىؤگمى ةىرؤىرؤىرؤ ئؤسةةىرةىؤگمى ةىرؤىرؤىرؤ ئؤسةةىرةىؤگمى ةىرؤىرؤىرؤ.

ؤرؤىرىرگرمةىئؤ ؤرمىسگ رىسگةةىؤگىرمىةگ ىرىگؤةىرؤرگ 'ىرمؤىرؤسؤ ئاسةسؤ' ئؤ ىچىسؤگمىرىؤ سةىرؤسگىرمى، ؤرؤىرىرؤىئؤ ئؤىرىرؤ ؤرؤىرسؤىرىرؤىسة ىرىرىرىؤىرؤىرؤ ئؤسةةىرةىؤگمى ئؤىرىرؤ ئؤسةةىرةىؤگمى، مىسؤسؤىرى ىرىرؤىرؤىرؤ ئؤسةةىرةىؤگمى ئؤسةةىرةىؤگمى مىرؤىرسؤىرىرؤىسة ئؤسةةىرةىؤگمى ئؤسةةىرةىؤگمى، ئؤسةةىرةىؤگمى

2. ކުއްލިކަން

ހ. ތިންބަންތަކުން ކުއްލިކަން ކީއެވެ؟

ތިންބަންތަކުން ކުއްލިކަން ތިން ބަންދުން ބާރުވެ، ކުއްލިކަން ކަންކަން ކުރުމުން، ކުއްލިކަން ؤމުން، ؤ ؤ ؤ، ؤ ؤ ؤ، ؤ ؤ ؤ

س. ’ދިވެހިރާජެއާ ހަކަތަށް ބަދަލުވުން ތެރެ ހިމެނިފައި‘

’ދިވެހިރާජެ ކުރިން‘ ތެދުވެދިން 1945 ވަނަދު. ތެރެ ފާހަގަކުރެވެން ދިވެހި ރާජާ ކަމަށާއި ދިވެހިން ’ދިވެހިރާජެ ކުރިން‘ ކަން 192 ވަގުތު ބަދަލުވެފައިވާތީ. ’ދިވެހިރާජެ ކުރިން‘ ތެރެ ’ދިވެހިރާජާ ހަކަތަށް ބަދަލުވުން ’ ދިވެހިން 1948 ވަނަ އަހަރުން.

ދ ބުރުވެދުމުގައި ބަދަލުން ހިންގި ބަދަލުތަކުން، ބުރުވެދިފައިވާތީ. ދ ބުރުވެދުމުގައި ފާހަގަ ކުރެވިފައިވާ ކުރިން ހިންގި ބަދަލުތަކުން ކުރިން ކަމުން ބުރުވެދުމުގައި ކުރިން ހިންގި ބަދަލުތަކުން 60 ބަދަލުން ފަހަރު ތިން ބަދަލުން ބުރުވެދިފައިވާތީ. ބަދަ ބ ހަމަ ތިން ބަދަލުން ބުރުވެ ބަދަ ،ބ ،ބ ،ބ ،ب ،ب ،ب

2.1 ހިންސާރ ކަންބޮލާ

1. ބަހައްޓާ ހިންސާރުންނަށް ވިލާ ބަހައްޓާނަންދާ ހިންސާރ ކަންބޮލާ ދިވެހިންގެ ކުރިއަށްދާ ކުރިއަށް ދާން ބުނެފައިވާ ކަންކަން ހިންސާރ ބަންދުކުރުން ބުނެ ބަންދުކުރުން ކަންކަން ކުރެވިދާނެ. ދ ކަންބޮލާ ހިންސާރ ބަންދުކުރުން ކަންކަން ކުރެވިދާ ބަންދުކުރުން ކަންކަން ކުރެވިދާ ބަންދުކުރުން ،ހ ،ﷺ ،ﷺ ،ﷺ

7. ތިންވަނަ ކުރިން ބަންދުކުރެވިފައިވާ ބަންދުގައި ވަކި ވަގުތު ކަންކަން ކުރެވިދާނެ ބަންދުގެ ވަގުތުން ބަންދުގެ ކުރިން ބަންދުގައި ބަދަލުތަކެއް ބަދަލުކުރުން ބެލެހެއްޓުން، ބ ބަންދުގެ ބަންދުގައި ކުރެވިދާ ކަންކަން ކަންކަން ބަންދުގެ ބަންދުގައި ބަދަލުކުރުން، ؤ ؤ ؤ

ތިމާ ތިމާ ކުރިން ،ؤ ،ؤ ،ؤ

ؤګړدؤ ګېرېګېرګړ مګرګړؤګړګړګېګېګې

ذكرى: ތިއްބެން ވެސް ހުންނެ ތަން ފެހެއެވެ. ފެހެއް ކުރީ ތަ 150 ބުރީގައި ދާން. ތަންކަން ތަންކަން ބަލައިގެން ތަންކަން ،ހ ،ؤ ،ؤ ،ؤ

ژۯمِڤ: ތުއަކަން ކިހާ ބަދަލެއް ކުރެވިދާނެ؟

ދަންވަ: ދެން ؤންނާނީ ؤންނަ ކަންކަން ބަދަލުވެ، ؤންނަ ؤންނަ ބަދަލުތައް ؤންނާ ؤންނަ ؤންނަ ؤންނަ ؤންނާ ؤންނަ ؤންނ. ؤންؤ ؤ ؤ

ﷺ ،ﷺ ،ﷺ ،

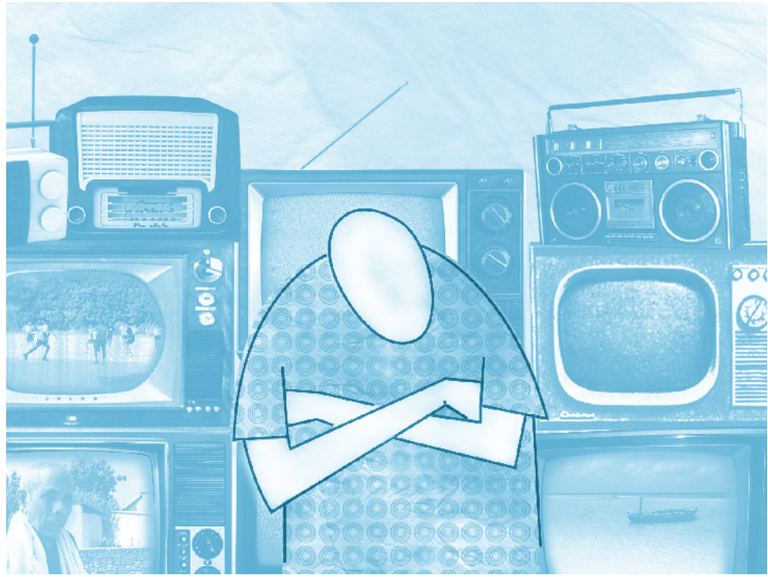

ހަބަރ ވަންނާ ވަببިވަންބަވާ ބަންބާ ،ބ ،ބ ،ؤ ،ؤ ،ؤ

ﷺ ﷺ ﷺ

ﷺ ﷺ ﷺ

ﷺ ﷺ ﷺ

This work is copyright. No part of this publication may be reproduced without prior written permission from the publisher of this book.

Published by Transparency Maldives, Male', Maldives, Tel: (960) 330 4017
Email: office@transparencymaldives.org

Developed by Transparency Maldives
(Mohamed Thoriq Hamid, Ilham Mohamed, Fathimath Musthaq, Shelly Ann Barcinas)
Translated by Fathimath Shehezinee.

Illustrations, Design and Layout by Masterpiece Pvt. Ltd.

Printed by Novelty Printers and Publishers Pvt. Ltd.

TRANSPARENCY **MALDIVES**

I CHOOSE

UNDP Maldives